

DONAȚII PRIMITE DE MUZEUL DE ISTORIE A MOLDOVEI. COLECȚIA EMILIA ȘI NECULAI ZAHARIA

Mădălin-Cornel VĂLEANU

În anii 2015-2016, patrimoniul Muzeului de Istorie a Moldovei s-a îmbogățit printr-o remarcabilă donație primită din partea d-nelor Ecaterina Olaru și Rodica Cezara Popovici, constituită din obiecte care au aparținut soților Emilia și Neculai Zaharia, personalități ale arheologiei românești, cu contribuții neegalabile în ceea ce privește descoperirea vechilor așezări omenești din zona Moldovei.

Deși în literatura de specialitate au fost publicate anterior o serie de date biografice despre Emilia și Neculai Zaharia, acestea sunt fie incomplete, fie conțin unele erori. Documentele din arhiva familiei Zaharia, ce constituie o parte a donației primită de Muzeul de Istorie a Moldovei, permit acum acele completări și rectificări necesare.

*Neculai Zaharia*¹

Neculai Zaharia s-a născut la 19 noiembrie 1899 în Botoșani și a decedat 9 ianuarie 1984 în Iași, fiind fiul Profirei Zaharia (Scripcă) și al lui Constantin Scripcă.

A urmat Școala primară nr. 3 din Botoșani, și apoi secția reală a prestigiosului Liceu Laurian din aceeași localitate, pe care l-ar fi absolvit în septembrie 1923². Ulterior se înscrie la Universitatea din Iași, urmând inițial cursurile Secției de Științe ale naturii, și apoi pe cele ale secției de Geografie, pe care o absolvă în anul 1927, susținându-și licența în anul 1931, obținând

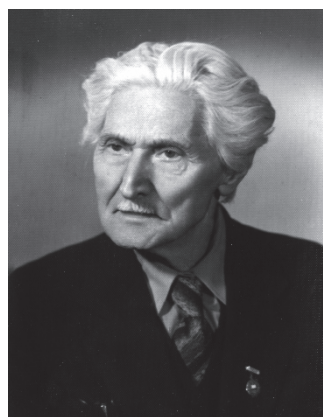

¹ Date biografice publicate în: J. Filip, *Enzyklopädisches Handbuch zur Ur- und Frühgeschichte Europas*, 2, Praga, 1969, p. 1656; E. Comșa, *Enciclopedia Istoriografiei Românești*, 1978, p. 351; D. Gh. Teodor, *Profesorul Neculai Zaharia la 80 de ani*, în *AIIAI*, XVII, 1980, p. 885-887; D. Gh. Teodor, *Nicolae Zaharia*, în *AIIAI*, 22, 1985, 2, p. 1007-1008; I. Maftai, *Personalități ieșene*, vol. V, 1985, p. 295-296; I. Bejenaru, *Dicționarul botoșănenilor*, 1994, p. 271-272; M. Brudiu, *Deux Amis: Nicolae N. Moroșan et Nicolae Zaharia (Une page de l'histoire de l'archéologie roumaine)*, în *SAA*, III-IV, 1996-1997, p. 21-26; *Ziarul Evenimentul*, Iași, 27. 11. 2004. Eronat menționat anul morții ca fiind 1983 în: R. Popovici, *In memoriam Neculai Zaharia (1899-1983)*, în *AMM*, V-VI, 1983-1984, p. 575-578; V. Chirica, D. Aparaschivei, *Profesor Neculai Zaharia (1899-1983)*, în *Institutul de Arheologie Iași*, în *BAI*, XIII, Iași, 2004, p. 259-261. Un text dactilografiat de șase pagini, cu adăugiri și completări, ce cuprindea date biografice despre N. Zaharia s-a aflat în posesia familiei și a putut fi studiat pentru documentare (a se vedea Planșele 25-26).

² Informația este redată în mai multe articole despre N. Zaharia (D. Gh. Teodor, 1980, 1985; R. Popovici, 1984), dar numele său nu se regăsește în tabloul absolvenților liceului Laurian (a se vedea I. Mihai, S. Nistorica, I. Onofrei, *Istoria liceului Laurian din Botoșani, 1859-1999*, Botoșani, 1999).

mențiunea *foarte bine*. După absolvirea facultății, urmează și Seminarul Pedagogic Universitar, obținând în anul 1933 și diploma de capacitate.

În timpul facultății, Neculai Zaharia fost coleg cu Nicolae N. Moroșan, cel care avea să fie un reputat arheolog în domeniul paleoliticului din Basarabia de care l-a legat o prietenie profundă³.

Neculai Zaharia a fost un devotat profesor, în notele sale personale consemnându-se că ar fi predat la Școala normală de băieți „M. Eminescu” din Botoșani (1. 09. 1927 – 1. 09. 1931), la Liceul de băieți „Petru Rareș” din Piatra Neamț (1. 09. 1935 – 1. 09. 1937), la Școala primară din localitatea Oanțu, jud. Neamț (1. 09. 1937 – 15. 10. 1940) la Școala de ucenici industriali nr. 2 din Iași (24. 10. 1940 – 1. 09. 1944), la Școala de ucenici, Râmnicu Sărat (1. 09. 1944 – 1 septembrie 1945 în evacuare), la Seminarul „Veniamin Costache” din Iași (1. 09. 1945 – 1. 09. 1948), la Școala medie tehnică de administrație economică băieți din Iași (catedra de geografie economică, între 1. 09. 1948 și 31. 09. 1950), la Școala elementară de 7 ani nr. 9 din Iași (catedra de matematici, între 1. 09. 1950 și 1. 09. 1952), la Liceul Clasic din Iași (catedra de științe naturale între 1. 09. 1952 – 1. 09. 1953), la Școala elementară nr. 18 din Iași (catedra de științe naturale și geografie între 1. 09. 1953 – 1. 12. 1957), iar în perioada 1. 09. 1958 – 5. 12. 1959 la diverse școli elementare din Iași.

A fost pensionat din învățământ 5 decembrie 1959 prin Decizia 4540, iar prin Decretul nr. 604/26 iunie 1967 al Consiliului de Stat i se conferă titlul de *profesor emerit*.

Emilia Zaharia⁴

Emilia Zaharia s-a născut la 26 ianuarie 1903 în Botoșani și a decedat la 4 septembrie 1979 în Iași, fiind fiica Mariei și a lui Gheorghe Tăzlăuanu.

A absolvit în anul 1924 Liceul de fete Carmen Sylva din Botoșani, iar în anul 1928 își obține licența în specializarea Istorie în cadrul Facultății de Filozofie și Litere a Universității din Iași. Urmează apoi cursurile Seminarului Pedagogic Universitar, pe care îl absolvă în 1931, obținându-și diploma de capacitate în anul 1933.

Debutază ca învățătoare suplitoare la școala din Hănești (jud. Botoșani) (1. 11. 1920-31. 08. 1923), fiind apoi pedagog la Școala Normală de Fete „M. Sturza” din Iași (1. 10. 1923-1. 09. 1924). A fost profesoară suplitoare la Institutul Modern „I. G. Duca” din Botoșani (1928-1929), la Școala de Ucenice a Comunității Evreilor din Botoșani (1928-1933), la Liceul Comercial de Fete „Unire” (1932-1933) și la Gimnazial Industrial de Băieți Rupea (jud. Brașov) (1933-1934).



³ M. Brudiu, *op. cit.* . În colecția donată Muzeului de Istorie a Moldovei se află patru fotografii care îi înfățișează pe cei doi (inv. nr. 23684 – 23687).

⁴ Date biografice publicate în: J. Filip, *op. cit.* , 2, Praga, 1969, p. 1656; R. Popovici, *In memoriam Emilia Zaharia (1903-1979)*, în *AMM*, I, 1979, p. 295-297; V. Chirica, D. Aparaschivei, *Emilia Zaharia (1903-1979)*, în *op. cit.* , BAI, XIII, Iași, 2004, p. 255-258; *Ziarul Evenimentul*, Iași, 4. 09. 2014. Mai multe informații cu caracter biografic sunt cuprinse în dosarul cu documente donat Muzeul de Istorie a Moldovei (a se vedea Planșele 23-24).

Este apoi învățătoare titulară în județul Neamț, la școlile din localitatea Brășăuți (13. 11. 1935-1. 09. 1936), din localitatea Văleni (1. 09. 1936-1. 09. 1937), la cea din localitatea Oanțu-Vaduri (1. 11. 1937-1. 09. 1938 și 1. 09. 1939-1. 12. 1940) și la școala din Pângărăcior (1. 09. 1938-1. 09. 1939), pentru ca apoi să se transfere la Școala Normală de fete M. Sturza” din Iași (1. 12. 1940-1. 09. 1941).

Este detașată la Inspectoratul Școlar al Județului Iași între 1. 09. 1941 și 1. 10. 1942, pentru ca apoi să fie transferată la Gimnaziul din Lipcani-Hotin unde a profesat între 1942 și 1943. În timpul războiului a mai fost profesoară la Liceul de fete din Dorohoi (1943-1944) și la Gimnaziul de Fete „Elena Matei Basarab” din Râmnicul Sărat (1944-1945).

După război, a activat ca profesor în Iași, la Școala Normală de Fete „M. Sturza” (1. 11. 1945-1. 09. 1947), la Liceul „Oltea Doamnă” (1. 11. 1947-1. 09. 1953), la Școala nr. 7 (1. 09. 1953-1. 09. 1955), la Școala medie nr. 6 „Vasile Alecsandri” (1. 09. 1955-1. 09. 1956) și la Școlile nr. 11 și nr. 22 (1. 09. 1956-10. 10. 1958).

A obținut titlul de învățătoare gradul I la 20 mai 1937 și pe cel de profesoară definitivă gradul I în învățământul secundar în 1949, fiind pensionată cu 1 noiembrie 1958.

Familia Zaharia

Emilia Zaharia a fost cel de-al doilea copil al familiei Tăzlăuanu, tatăl acesteia fiind din Hănești, iar mama din Botoșani⁵, aceasta având o soră mai mare, Elena, și un frate mai mic, Ion Tăzlăuanu, profesor la renumite licee din Iași. Despre familia lui Neculai Zaharia nu deținem în acest moment informații certe, de aceea nu vom face alte precizări.

Emilia și Neculai Zaharia se căsătoresc în Botoșani, cununându-se în 27 octombrie 1929 la Parohia Sf. Ierarh Spiridon, având ca martori (nași) pe Lucia și Grigore Ursian⁶.

Cei doi nu au avut copii, dar au crescut ca pe propriul lor copil pe Gheorghe Olaru (n. 1 mai 1929, Oanțu, jud. Neamț – d. 4 aprilie 2008, Iași), un copil orfan de tată, pe care au dorit să îl înfieze după război, adopție care însă nu a mai fost legalizată în contextul schimbărilor socio-politice din epocă⁷.

Activitatea în domeniul arheologiei a soților Zaharia

Soții Zaharia *debutază* în domeniul cercetării științifice în arheologie abia după cel de-al doilea război mondial, la începutul anilor 1950, în calitate de colaboratori externi ai Muzeului de Istorie a Moldovei, pe atunci parte a Filialei Iași a Academiei Republicii Populare Române, activitate desfășurată în paralel cu activitatea didactică.

Neculai Zaharia este angajat la 1 decembrie 1957 ca cercetător principal la Muzeul de Istorie a Moldovei, urmare a Deciziei nr. 694/24/1957 a Academiei R. P. R., dar la 1 august 1958 i se desface contractul de muncă⁸. Între 1 ianuarie și 1 august 1959, o regăsim pe Emilia

⁵ L. Manole, *Emilia Zaharia*, în *Luceafărul*, Botoșani, an 1, nr. 1, ianuarie 2009, pag. 24-25.

⁶ Printre obiectele donate muzeului se regăsesc atât *Certificatul de cununie* al celor doi, cât și o frumoasă fotografie a soților Zaharia cu nașii, Lucia și Grigore Ursian.

⁷ Gheorghe Olaru a urmat cursurile Liceului de Aplicație din Iași, absolvind ca șef de promoție în 1948, și apoi pe cele ale Facultății de Electrotehnică din Iași, fiind absolvent promoția 1953. A deținut funcții de conducere în diverse la întreprinderi de stat. A-a căsătorit în anul 1950 cu Ecaterina Olaru (n. 7 octombrie 1930).

⁸ N. Zaharia nota: *în urma hotărârii Biroului Prezidiului din 11 iulie 1958, conf. art. 8 HCM nr. 1049/1957, am pierdut postul prin desfacerea contractului de muncă, fără a ști nici astăzi pe ce motiv* (a se vedea Planșa 25).

Zaharia colaboratoare a Academiei R. P. R. în problema „Studiului formării limbii și poporului român”, efectuând *muncă în acord*⁹.

Având în vedere formația lor profesională, inițial, activitatea în domeniul arheologiei a soților Zaharia s-a axat pe ample cercetări de teren, în cursul cărora au fost identificate pe teritoriul Moldovei un număr impresionant de situri arheologice, de peste 1300 de vechi așezări și semnalări arheologice, realizare rămasă de neegalat până în prezent. Unele dintre aceste așezări au făcut imediat după descoperire obiectul unor ample investigații arheologice, ca să amintim aici cercetările de la Hlincea (Iași), unde soții Zaharia au participat și au fost direct implicați, constituind o bază solidă pentru viitoarele șantiere arheologice la care vor participa sau pe care le vor iniția și coordona.

Un aspect deosebit de interesant îl constituie faptul că la 4 ianuarie 1960 Comisia pentru studiul formării limbii și poporului român contractează cu soții Emilia și Neculai Zaharia o lucrare științifică despre așezările din Moldova, aceasta fiind pusă sub redacția lui Ion Nestor.

Datorită amplului material arheologic deținut și a complexității acestuia, în vederea realizării lucrării soții Emilia și Neculai Zaharia se asociază cu Mircea Petrescu-Dîmbovița¹⁰. Lucrarea inițial intitulată *Cercetări arheologice în așezări cu caracter rural din Moldova* avea să fie finalizată și prezentată Academiei R. P. R. în noiembrie 1964, Ion Nestor întocmind asupra acesteia un referat laudativ în 15 iunie 1966¹¹. Volumul va vedea lumina tiparului în 1970 sub egida Editurii Academiei R. S. R., sub titlul *Așezări din Moldova de la paleolitic și până în secolul al XVIII-lea*, constituind una din lucrările de referință ale arheologie românești.

În cadrul prezentului studiu nu vom relua datele cu privire la activitatea arheologică a soților Emilia și Neculai Zaharia, acestea fiind cunoscute din studiile despre aceștia publicate anterior, rezumându-ne a prezenta în ilustrația studiului memoriile de titluri și lucrări întocmite de către aceștia (a se vedea Planșele 23-26).

⁹ Mai multe informații cu caracter biografic sunt cuprinse în dosarul cu documente donat Muzeul de Istorie a Moldovei (a se vedea Planșele 23-24).

¹⁰ Colaborarea dintre soții Zaharia și M. Petrescu-Dîmbovița este reflectată și în unele note informative din Dosarul de urmărire informativă deschis profesorului M. Petrescu-Dîmbovița pentru activitate cu caracter dușmănos și legături cu legionari și persoane din țările capitaliste (Consiliul Național pentru Studierea Arhivei Securității, Dosar I 004106, filele 42-47, 70).

¹¹ A se vedea (a se vedea Planșa 27).

DONAȚIA SOȚILOR ZAHARIA

În continuare, vom prezenta în detaliu obiectele ce constituie colecția donată Muzeului de Istorie a Moldovei, cu indicarea numărului de inventar primit de către fiecare obiect în parte, precizând în partea dreaptă, planșa în care obiectul este ilustrat.

Fotografii din donația Zaharia**Planșa 1**

1. Gheorghe Tăzlăuanu. Fotografie nedatată. Timbru sec (AD^{TIA} JUD. BOTOȘANI, CARNET IDENTITATE). Dimensiuni cca. 7,1 x 8,8 cm. Inv. nr. 23638.
2. Gheorghe Tăzlăuanu. Fotografie nedatată. Pe verso, ștampilă cu notația: *Foto DITGARZ. Secția AMATOR. Piatra N.* Dimensiuni cca. 6,1 x 8,6 cm. Copie din epocă a fotografiei anterioare. Inv. nr. 23639.
3. Gheorghe Tăzlăuanu. Fotografie datată 1912 (verso), cu notația: *Gh. Tăzlăuanu*, lipită pe suport carton. Dimensiuni cca. 6,0 x 9,0 cm (suport carton 13,5 x 9,0 cm). Inv. nr. 23640.
4. Neculai și Emilia Zaharia în fotografie de grup. Notație pe verso: *Dragilor mei prieteni Lăișor și Miluca de la Nicu. 24. XI. 1930.* Hârtie fotografică marcată AgfaLupex. Dimensiuni cca. 6,0 x 9,0 cm. Inv. nr. 23641.
5. Mama Emiliei Zaharia. Fotografie pe suport tip carte poștală, nedatată. Pe verso, tipărit mențiunea *STAMP HERE LKTD.* Dimensiuni cca. 13,6 x 8,9 cm. Inv. nr. 23642.
6. Mama Emiliei Zaharia. Fotografie pe suport tip carte poștală, nedatată. Dimensiuni cca. 6,0 x 8,5 cm. Inv. nr. 23643.
7. Emilia Tăzlăuanu (Zaharia). Fotografie pe suport tip carte poștală, nedatată. Pe față, urme de ștampile cu notația: [...] OCIAȚIA GENERALĂ [...] NȚILOR UNIVERSITĂȚI DIN R[...]. SE[...] BOTOȘANI. Pe verso ștampilă dreptunghiulară cu notația: *FOTOGLOBE. E. HUBER Botoșani.* Dimensiuni cca. 5,6 x 7,7 cm. Inv. nr. 23644.
8. Emilia Zaharia. Fotografie datată mart. 1969 (verso). Dimensiuni cca. 4,0 x 5,6 cm. Inv. nr. 23645.
9. Emilia Zaharia. Fotografie nedatată. Dimensiuni cca. 12,9 x 17,9 cm. Inv. nr. 23646.

Planșa 2

10. Emilia și Neculai Zaharia miri, împreună cu nașii familia Ursianu. Fotografie lipită pe suport carton, pe verso cu notația: *Amintire de la nepoții Emilia și Neculai. 21. 12. 1929* și ștampila rotundă cu notația: *FOTOGLOBE. B. HUBER Botoșani.* Dimensiuni cca. 11,4 x 15,8 cm (suport carton 23,0 x 28,0 cm). Inv. nr. 23647.
11. Neculai Zaharia. Fotografie de studio nedatată. Dimensiuni cca. 8,8 x 11,8 cm. Inv. nr. 23648.
12. Neculai Zaharia. Fotografie pe suport tip carte poștală, nedatată cu notația: *În amintirea prietenului meu [semnătură]. D-lui Gh. Zăicescu Loco.* Dimensiuni cca. 9,0 x 13,9 cm. Inv. nr. 23649.
13. Neculai Zaharia. Fotografie nedatată. Dimensiuni cca. 6,0 x 8,8 cm. Inv. nr. 23650.
14. Neculai Zaharia. Fotografie nedatată. Dimensiuni cca. 6,3 x 8,5 cm. Inv. nr. 23651.

15. Neculai Zaharia. Fotografie pe suport tip carte poștală, nedată. Pe verso se poate distinge textul *LKT[D]* și mențiunea *LOCUL[. . .]*. Dimensiuni cca. 4,6 x 6,7 cm. Inv. nr. 23652.

Planșa 3

16. Neculai Zaharia în spital. Fotografie pe suport tip carte poștală, nedată. Dimensiuni cca. 8,8 x 13,8 cm. Inv. nr. 23653.

17. Neculai Zaharia. Fotografie nedată. Dimensiuni cca. 4,2 x 5,5 cm. Inv. nr. 23654.

18. Neculai Zaharia. Fotografie nedată, pe verso cu notația: *Sc. Tehnică de ad-tiv Econ. D-lui I. [...]* Zaharia Neculai. Profesor. Director. Dimensiuni cca. 3,2 x 3,9 cm. Inv. nr. 23655.

19. Neculai Zaharia. Fotografie nedată, decupată dintr-o fotografie de grup. Dimensiuni cca. 3,5 (max.) x 12,1 cm. Inv. nr. 23656.

20. Neculai Zaharia într-o fotografie de grup cu mențiunea „35”. Fotografie nedată. Dimensiuni cca. 11,8 x 8,8 cm. Inv. nr. 23657.

21. Neculai Zaharia într-o fotografie de grup. Fotografie nedată. Dimensiuni cca. 11,8 x 8,8 cm. Inv. nr. 23658.

22. Neculai Zaharia în Piața Unirii din Iași. Fotografie nedată. Dimensiuni cca. 8,6 x 12,6 cm. Inv. nr. 23659.

23. Neculai Zaharia în pădurea de la Văratice. Pe verso notația: *În speranța revederii noastre vă trimitem tot gândul nostru cel bun. Fam. Balcov. 23. 01. 1974 București.* Dimensiuni cca. 9,7 x 7,0 cm. Inv. nr. 23660.

24. Neculai Zaharia. Fotografie nedată. Dimensiuni cca. 8,6 x 13,4 cm. Inv. nr. 23661.

Planșa 4

25. Neculai Zaharia în fotografie de grup. Fotografie nedată care are pe verso semnături, unele ilizibile. Se disting următoarele: av. Bădărău, N. Macarovici, Feiger R. Wolf, Paul Eugen, Timoniu Gh., Ion Marcovici, Const. Ionescu, Popescu D. Ștefan, Horațiu Aritou, Th. M. Săulescu, Iancu Gh., A. Ficher, N. Mogoș-Olt. Dimensiuni cca. 10,9 x 7,7 cm. Inv. nr. 23662.

26. Neculai Zaharia. Fotografie nedată. Dimensiuni cca. 8,6 x 5,8 cm. Inv. nr. 23663.

27. Neculai Zaharia. Fotografie nedată. Dimensiuni cca. 5,6 x 8,5 cm. Inv. nr. 23664.

Planșa 5

28. Fotografie de grup pe suport tip carte poștală, nedată. Dimensiuni cca. 13,8 x 8,8 cm. Inv. nr. 23665.

29. Neculai Zaharia în cadrul unei manifestări/aplicații. Fotografie pe suport tip carte poștală, nedată. Dimensiuni cca. 8,7 x 12,6 cm. Inv. nr. 23666.

30. Fotografie din timpul unei aplicații. Fotografie nedată Dimensiuni cca. 8,3 x 5,8 cm. Inv. nr. 23667.

31. Neculai Zaharia în cadrul unui grup de bucătari. Fotografia are pe verso notația: *Jamboreea Brașov 1936. Foto Puiu Berariu.* Hârtie fotografică marcată AgfaLupex. Dimensiuni cca. 8,8 x 5,6 cm. Inv. nr. 23668.

32. Neculai Zaharia în cadrul unui grup de bucătari. Fotografia are pe verso notația: *Jamboreea Brașov 1936. Foto Puiu Berariu.* Hârtie fotografică marcată AgfaLupex. Dimensiuni cca. 8,8 x 5,6 cm. Inv. nr. 23669.

33. Fotografie din timpul procesiunii de ridicare a drapelului. Pe verso mențiunea: *ANGELO. Brașov. Poiana. 1936.* Dimensiuni cca. 7,5 x 5,2 cm. Inv. nr. 23670.

34. Neculai Zaharia într-o fotografie de grup. Pe verso mențiunea: *ANGELO. Brașov. Poiana. 1936*. Dimensiuni cca. 7,5 x 5,2 cm. Inv. nr. 23671.

Planșa 6

35. Fotografie nedată a unei manifestări pe suport tip carte poștală, nedată. Dimensiuni cca. 8,8 x 7,0 cm. Inv. nr. 23672.

36. Fotografie nedată a unei manifestări. Pe fundal, se poate distinge deviza *CREDINȚĂ ȘI MUNCĂ PENTRU ȚARĂ – REGE*. Dimensiuni cca. 8,8 x 6,0 cm. Inv. nr. 23673.

37. Fotografie nedată a unei manifestări a elevilor. Dimensiuni cca. 11,9 x 8,8 cm. Inv. nr. 23674.

38. Fotografie nedată a unei manifestări a elevilor, pe suport tip carte poștală. Dimensiuni cca. 13,9 x 8,8 cm. Inv. nr. 23675.

39. Grup de elevi. Fotografie nedată pe suport tip carte poștală. Dimensiuni cca. 13,7 x 8,8 cm. Inv. nr. 23676.

40. Grup de elevi la un afloriment geologic. Fotografie nedată. Dimensiuni cca. 13,7 x 8,8 cm. Inv. nr. 23677.

41. Grup de elevi în fața unei școli. Fotografie nedată. Dimensiuni cca. 5,7 x 8,5 cm. Inv. nr. 23678.

42. Elevi în sala de clasă. Fotografie nedată. Dimensiuni cca. 5,7 x 8,5 cm. Inv. nr. 23679.

43. Elevi cu mingea. Fotografie nedată. Dimensiuni cca. 5,7 x 8,5 cm. Inv. nr. 23680.

Planșa 7

44. Neculai Zaharia într-o fotografie de grup. Pe verso este notat: *19. VI. 1926. Îmi pun problemă: să nu uit niciodată în viață colegi cum ești tu. Sașa; Pe acel unul, care te descătușează, când mii te încătușează, nu poate fi niciodată uitat [semnătură]; Unuia dintre cei puțini. Theodor; Omul, la care orice fel de toleranță provine nu din indiferență ci din convingere, inspiră și altora numai și numai respect. Sașa Prani [...]*. Fotografie pe hârtie tip carte poștală. Dimensiuni cca. 13,6 x 8,7 cm. Inv. nr. 23681.

45. Neculai Zaharia într-o fotografie de grup cu notația: *Mai 1925. Iași. „Viață Lungă”. Const. și Elena*. Fotografie pe hârtie tip carte poștală cu mențiunea tipărită *CARTE POSTALE. Correspondence. Adresse*. Dimensiuni cca. 13,6 x 8,7 cm. Inv. nr. 23682.

46. Mircea Florea. Pe verso este notat: *Lui Neculai Zaharia în semn de deosebită prietenie și dragoste. 2 februarie 1926. Mircea Florea*. Fotografie pe hârtie tip carte poștală cu mențiunea tipărită *LKTD*. Dimensiuni cca. 13,8 x 8,8 cm. Inv. nr. 23683.

47. Nicolae N. Moroșan într-o fotografie de grup. Pe verso sunt notate numele persoanelor: Ștefănescu, N. N. Moroșan, V. Radu, Ionescu, Abramescu, Coșulscaia. Fotografie nedată. Dimensiuni cca. 13,8 x 8,6 cm. Inv. nr. 23684.

48. Neculai Zaharia și Nicolae N. Moroșan într-o fotografie de grup. Este notat: *Camera 16. Căminul „col. Latiu”, 1925*. Fotografie nedată pe hârtie tip carte poștală cu mențiunea imprimată *LEONAR 2314*. Dimensiuni cca. 13,8 x 8,8 cm. Inv. nr. 23685.

Planșa 8

49. Neculai Zaharia și Nicolae N. Moroșan într-o fotografie de grup. Fotografie nedată pe hârtie tip carte poștală cu mențiunea tipărită *STAMP HERE* și *LKTD*. Dimensiuni cca. 14,0 x 9,0 cm. Inv. nr. 23686.

50. Neculai Zaharia și Nicolae N. Moroșan într-o fotografie de grup. Fotografie nedată pe hârtie tip carte poștală cu mențiunea tipărită *STAMP HERE* și *LKTD*. Dimensiuni cca. 14,0 x 9,0 cm. Inv. nr. 23687.

51. Neculai Zaharia într-o fotografie de grup. Pe verso este notația: *Cabana de pe Vârful Ceahlău un grup de excursioniști în excursie botanică. 1925*. Dimensiuni cca. 11,8 x 8,8 cm. Inv. nr. 23688.

52. Neculai Zaharia într-o fotografie de grup. Pe verso este notația: *Un grup de excursioniști de la secția geografică Iași în drum spre Parâng. 1924* [semnătură N. Zaharia]. Fotografie pe hârtie tip carte poștală cu mențiunea tipărită *LKTD*. Dimensiuni cca. 14,0 x 9,0 cm. Inv. nr. 23689.

53. Neculai Zaharia într-o fotografie de grup cu notația: *Aleea Copou Maiu 1925*. Dimensiuni cca. 11,8 x 9,0 cm. Inv. nr. 23690.

54. Neculai Zaharia într-o fotografie de grup cu notația: *Aleea Copou Iunie 1925*. Dimensiuni cca. 11,8 x 9,0 cm. Inv. nr. 23691.

Planșa 9

55. Neculai Zaharia într-o fotografie de grup cu notația: *Cristești-Iași. Palatul Sturdza. Iunie 1925. Excursie zoologică*. Fotografie pe hârtie tip carte poștală cu mențiunea imprimată *LEONAR 2314*. Dimensiuni cca. 13,8 x 8,8 cm. Inv. nr. 23692.

56. Fotografie cu plutași. Este scrisă mențiunea: *La Moara Dracului. 15. VII. [1]925*. Fotografie pe hârtie tip carte poștală cu mențiunea tipărită *STAMP HERE* și *LKTD*; *POST CARD. CARTE POSTALE. Communication-Correspondence. Address-Adresse*. Dimensiuni cca. 13,9 x 9,0 cm. Inv. nr. 23693.

57. Neculai Zaharia într-o fotografie de grup cu notația: *16. VII. [1]925*. Fotografie pe hârtie tip carte poștală cu mențiunea tipărită *BW508821*. Dimensiuni cca. 13,7 x 8,8 cm. Inv. nr. 23694.

58. Fotografie de grup cu notația: *16. VII. [1]925*. Fotografie pe hârtie tip carte poștală cu mențiunea tipărită *BW508821*. Dimensiuni cca. 13,7 x 8,8 cm. Inv. nr. 23695.

59. Fotografie de grup cu notația: *Carașova 1926*. Dimensiuni cca. 11,2 x 8,5 cm. Inv. nr. 23696.

60. Neculai Zaharia într-o fotografie de grup cu notația (verso): *Excursie geografică Șcheia, jud. Vaslui cu prof. univ. M. David. 1926*. Dimensiuni cca. 12,3 x 8,9 cm. Inv. nr. 23697.

Planșa 10

61. Neculai Zaharia în excursie în munții. Fotografia are notația: *1926* și marcate piscurile *Slăveiu, Mândra, Cârja Parângul*. Dimensiuni cca. 16,9 x 7,4 cm. Inv. nr. 23698.

62. Fotografie de grup la stână. Nedată. Fotografie pe hârtie tip carte poștală cu mențiunea tipărită *LKTD*. Dimensiuni cca. 13,8 x 9,0 cm. Inv. nr. 23699.

63. Fotografie de grup la stână. Nedată. Fotografie pe hârtie tip carte poștală cu mențiunea tipărită *LKTD*. Dimensiuni cca. 13,8 x 9,0 cm. Inv. nr. 23700.

64. Fotografie cu plutași. Fotografie nedată pe hârtie tip carte poștală cu mențiunea tipărită *LKTD*. Dimensiuni cca. 14,0 x 8,9 cm. Inv. nr. 23701.

65. Fotografie de grup în fața unei biserici. Nedată. Dimensiuni cca. 10,5 x 8,1 cm. Inv. nr. 23702.

Planșa 11

66. Neculai Zaharia într-o fotografie de grup. Fotografie nedatată. Dimensiuni cca. 10,7 x 8,2 cm. Inv. nr. 23703.

67. Neculai Zaharia într-o fotografie de grup. Fotografie nedatată. Dimensiuni cca. 10,5 x 8,2 cm. Inv. nr. 23704.

68. Fotografie de grup, nedatată, realizată pe hârtie tip carte poștală cu mențiunea tipărită *LKTD*. Dimensiuni cca. 8,9 x 6,8cm. Inv. nr. 23705.

69. Neculai Zaharia într-o fotografie de grup, cu notația *Dărmănești*. Fotografie nedatată pe hârtie tip carte poștală cu mențiunea tipărită *LKTD*. Dimensiuni cca. 13,9 x 8,9 cm. Inv. nr. 23706.

70. Fotografie de grup, nedatată, realizată pe hârtie tip carte poștală cu mențiunea tipărită *LKTD*. Dimensiuni cca. 13,9 x 8,9 cm. Inv. nr. 23707.

71. Fotografie de grup, nedatată, realizată pe hârtie tip carte poștală. Dimensiuni cca. 8,9 x 7,0 cm. Inv. nr. 23708.

Planșa 12

72. Neculai Zaharia într-o fotografie de grup la Cabana Dochia (Ceahlău). Fotografie nedatată. Dimensiuni cca. 5,6 x 5,6 cm. Inv. nr. 23709.

73. Neculai Zaharia într-o fotografie de grup în fața Cabanei Dochia (Ceahlău). Fotografie nedatată. Dimensiuni cca. 5,6 x 5,6 cm. Inv. nr. 23710.

74. Fotografie de grup pe muntele Ceahlău. Fotografie nedatată pe hârtie fotografică marcată AgfaLupex. Dimensiuni cca. 8,7 x 5,6 cm. Inv. nr. 23711.

75. Fotografie de grup. Fotografie nedatată pe hârtie fotografică marcată AgfaLupex cu ștampilă cu notația: *Foto DITGARZ. Secția AMATOR. Piatra N.* Dimensiuni cca. 8,8 x 5,8 cm. Inv. nr. 23712.

76. Fotografie de grup, nedatată. Dimensiuni cca. 5,8 x 8,5 cm. Inv. nr. 23713.

77. Fotografie de grup pe vasul de pasageri Principesa Maria. Pe față are notația *Constantinopole 13/26 Februarie 1914* și o serie de semnături. Pe verso este notat *D-lui C. Langa Rășcanu Directorul Cabinetului Ministrului de Externe, București*. Fotografie realizată pe hârtie tip carte poștală. Dimensiuni cca. 14,0 x 8,9 cm. Inv. nr. 23714.

78. Fotografie de grup pe vasul de pasageri Principesa Maria. Fotografie realizată pe hârtie tip carte poștală, fără notații. Dimensiuni cca. 14,0 x 8,9 cm. Inv. nr. 23715.

Planșa 13

79. Fotografie de grup cu mențiunea *Profesori botoșăneni Ziua [Eroilor?]*. Fotografie nedatată realizată pe hârtie tip carte poștală. Dimensiuni cca. 13,8 x 4,1 cm. Inv. nr. 23716.

80. Fotografie de grup în Cimitirul Pacea din Botoșani, nedatată. Dimensiuni cca. 11,8 x 8,8 cm. Inv. nr. 23717.

81. Fotografie cu notația: *Mulțime la Ziua Eroilor în cimitirul Pacea Botoșani, 1931* cu semnătura lui N. Zaharia. Dimensiuni cca. 11,8 x 8,8 cm. Inv. nr. 23718.

82. Neculai Zaharia într-o fotografie de grup cu notația: *Punerea pietrei fundamentale p. noul local al Sc. Normale Botoșani. Profesori și elevi*. Fotografie nedatată pe hârtie tip carte poștală cu mențiunea tipărită *CARTE POSTALE. Correspondence. Adresse*. Dimensiuni cca. 14,0 x 8,7 cm. Inv. nr. 23719.

83. Fotografie de grup cu notația: *15 mai 1946. D-lui prof. N. Zaharia amintire din ziua de 1 mai, în călătorie la Cetățuia Iași.* Alăturat notația *D-na Nicolau.* Fotografie pe hârtie fotografică marcată AgfaBrovira. Dimensiuni cca. 8,8 x 5,7 cm. Inv. nr. 23720.

Planșa 14

84. Fotografie de grup pe un șantier arheologic (Ripiceni?). Fotografie nedată realizată pe hârtie tip carte poștală. Dimensiuni cca. 8,8 x 6,0 cm. Inv. nr. 23721.

85. Fotografie de grup pe șantierul arheologic Ripiceni. Fotografie nedată realizată pe hârtie tip carte poștală cu mențiunea tipărită Agfa. Dimensiuni cca. 13,9 x 8,9 cm. Inv. nr. 23722.

86. Neculai Zaharia într-o fotografie de grup cu notația: *Hănești, 3 oct. 1971.* Dimensiuni cca. 11,9 x 8,8 cm. Inv. nr. 23723.

87. Fotografie de grup pe cu notația: *Valea Lupului. Pe „Movile”. 26. XI. 1955.* Dimensiuni cca. 8,9 x 6,0 cm. Inv. nr. 23724.

88. Fotografie de grup pe cu notația: *Valea Lupului. În fața muzeului. Tov. Asistent Dinu Marin ne dă explicații. Un craniu, un vas. 26. XI. 1955.* Dimensiuni cca. 8,8 x 6,0 cm. Inv. nr. 23725.

Planșa 15

89. Emilia Zaharia și Silvia Teodor la o manifestare științifică. Fotografie nedată. Dimensiuni cca. 8,6 x 6,0 cm. Inv. nr. 23726.

90. Fotografie cu notația: *9. VI. 1979. Aniversarea absolvirii Liceului seria 1954. Lic. Oltea Doamnă. D-na Ghibu – prof. l. română;-; prof. Emilia Zaharia;-D-na Lupașcu Tatiana: prof. N Zaharia.* Dimensiuni cca. 18,0 x 11,9 cm. Inv. nr. 23727.

91. Fotografie cu notația: *D-lui Prof. N. Zaharia. În amintirea celei de a 25-a aniversări a abs. Lic. Oltea Doamnă. 9. VI. 1979. De la stînga la dreapta. Gildău Crenguța, directoare în 1982; D-ra Cocea Emilia, prof. matematică; D-na Rodica Măcănanu – prof. l. română;-; Prof. Emilia Zaharia;-; D-na Lupașcu Tatiana, chimie; Prof. Neculai Zaharia;* Dimensiuni cca. 17,9 x 11,9 cm. Inv. nr. 23728.

Planșa 16

92. Fotografie cu notația: *Jubileul de 20 ani de la absolvire a elevilor Liceului „Clasic” Iași.* 1972. Dimensiuni cca. 13,5 x 8,5 cm. Inv. nr. 23729.

93. Neculai și Emilia Zaharia în 1972, la 20 ani de la absolvire a elevilor Liceului „Clasic” Iași. Dimensiuni cca. 13,3 x 8,5 cm. Inv. nr. 23730.

94. Emilia Zaharia într-o fotografie de grup nedată. Pe verso este o ștampilă cu notația: *Fotografie „PACKER” [...]Packer & Th. S[...]scu IAȘI.* Dimensiuni cca. 13,6 x 8,6 cm. Inv. nr. 23731.

95. Fotografie cu notația: *Lic. Goraș Botoșani. Un grup de eleve cu D-na profesoara Mascanu și Dl. prof. Galiu. 1930.* Fotografie realizată pe hârtie tip carte poștală cu mențiunea tipărită Agfa. Dimensiuni cca. 13,9 x 8,8 cm. Inv. nr. 23732.

96. Fotografie de grup nedată. Fotografie realizată pe hârtie tip carte poștală cu mențiunea tipărită LKTD. Dimensiuni cca. 13,8 x 9,0 cm. Inv. nr. 23733.

97. Fotografie de grup nedată. Dimensiuni cca. 11,9 x 9,0 cm. Inv. nr. 23734.

Planșa 17

98. Nicolae Ceaușescu discutând cu Gheorghe Olaru. Fotografie nedată. Dimensiuni cca. 13,2 x 8,3 cm. Inv. nr. 23735.

99. Fotografie de grup nedată. Dimensiuni cca. 11,8 x 8,9 cm. Inv. nr. 23736.

100. Fotografie cu notația: 27. VIII 1972. *Parte din asistența la dezvelirea bustului profesorului Tiberiu [...]*. Dimensiuni cca. 11,6 x 8,8 cm. Inv. nr. 23737.

101. Fotografie de copil, nedată. Fotografie realizată pe hârtie tip carte poștală. Dimensiuni cca. 8,6 x 13,6 cm. Inv. nr. 23738.

Planșa 18

102. Gheorghe și Ecaterina Olaru la o cercetare arheologică într-o peșteră. Fotografie nedată. Dimensiuni cca. 13,9 x 8,9 cm. Inv. nr. 23739.

103. Neculai Zaharia și descoperitorul peșterii, precum și Ecaterina Olaru. Fotografie nedată. Dimensiuni cca. 13,9 x 8,9 cm. Inv. nr. 23740.

104. Neculai și Emilia Zaharia în excursie cu familia pe Rarău. Fotografie nedată. Dimensiuni cca. 13,9 x 8,9 cm. Inv. nr. 23741.

105. Neculai și Emilia Zaharia într-o fotografie de grup, cu notația: *Hănești, 15 aug. 1971*. Dimensiuni cca. 14,0 x 9,0 cm. Inv. nr. 23742.

106. Neculai și Emilia Zaharia într-o fotografie de grup. Fotografie nedată. Dimensiuni cca. 12,0 x 8,9 cm. Inv. nr. 23743.

107. Fotografie de grup în fața Palatului Culturii din Iași. De la stânga la dreapta: Adrian C. Florescu, Dan Gh. Teodor, două persoane necunoscute, Eugenia Neamțu și Neculai Zaharia. Fotografie nedată. 8,5x11,5 cm. Inv. nr. 23762.

Planșa 19

108. Neculai și Emilia Zaharia la căsătoria Ecaterinei cu Gheorghe Olaru (1950). Dimensiuni cca. 8,4 x 11,3 cm. Inv. nr. 23744.

109. Neculai și Emilia Zaharia într-o fotografie cu notația: *Amintiri de la Vărătic. Mai 1975*. Dimensiuni cca. 9,1 x 11,2 cm. Inv. nr. 23745.

110. Neculai și Emilia Zaharia cu cele două nepoate, Rodica și Oana Olaru. Fotografie nedată. Dimensiuni cca. 11,2 x 8,4 cm. Inv. nr. 23746.

111. Neculai și Emilia Zaharia într-o fotografie de grup, cu notația: *În amintirea frumoaselor zile petrecute la Vărătic. Fam. Ing. V. Balcov. 23. 01. 1974. București*. Dimensiuni cca. 9,8 x 7,1 cm. Inv. nr. 23747.

Planșa 20

112. Neculai și Emilia Zaharia pe șantierul arheologic de la Hudum (jud. Botoșani). Fotografie nedată. Dimensiuni 8,5x11,5 cm. Inv. nr. 23763.

113. Emilia Zaharia la 65 ani. Dimensiuni 6x9 cm. Inv. nr. 23761.

114. Emilia Zaharia în martie 1969. Notă. Este o variantă mai mare a fotografiei de la nr. 8 (Inv. nr. 237611). Dimensiuni 6,5x8,5 cm. Inv. nr. 23760.

115. Emilia Zaharia în martie 1969. Notă. Este o variantă mai mare a fotografiei de la nr. 8 (Inv. nr. 237611). Dimensiuni 18x 24cm. Inv. nr. 23759.

Diplome, certificate, carnete și alte documente

Planșa 21

116. Diplomă de absolvire a cursului superior liceal-Tâzläuanu Emilia, dată 14. 10. 1924. Inv. nr. 23764.

117. Diplomă de capacitate pentru învățător Emilia Zaharia, dată iunie 1932. Inv. nr. 23767.

118. Certificat de absolvire al Seminarului Pedagogic din cadrul Universității din Iași. Emilia Zaharia Tăzlăuanu, datat 16. 03. 1931. Inv. nr. 23766.

119. Certificat de cununie, Neculai Zaharia cu Emilia Tăzlăuanu, datat 20. 10. 1929. Inv. nr. 23765.

120. Carte de legitimație de membru în secție no. 1291 din luna iulie 1936 a Emiliei Zaharia, eliberat de Cohorta „Ceahlăul” din Piatra Neamț a Marii Legiuni a Cercetașilor României. Inv. nr. 23748.

121. Carte de comandant de cercetaș, no. 1704 din 6 mai 1936 a lui Neculai Zaharia eliberat de Asociația „Cercetașii României”. Inv. nr. 23749.

122. Dosar cu documente cu caracter biografic referitoare la Emilia Zaharia. Conține diverse adeverințe de la școlile în care Emilia Zaharia a predat, foi de inspecție la ore, adeverințe, delegații și alte documente eliberate de Academia Română sau cereri către această instituție, referate, recomandări asupra activității profesionale semnate de Olga Necrasov, Mircea Petrescu-Dîmbovița, Ion Nestor, memorii de titluri și lucrări, o vedere primită din partea fam. Brudiu, un caiet cu notițe ale elevilor etc. Inv. nr. 23758.

Obiecte arheologice din donația Zaharia

Planșa 22

123. Jucărie fragmentară din lut. Sec. II-IV. Proveniență necunoscută Inv. nr. 23750.

124. Ac din bronz. Proveniență necunoscută. Inv. nr. 23751.

125. Topor dintr-o rocă magmatică, închisă la culoare, are cca. 8,9 cm lungime, cca. 5 cm lățime și cca. 4,5 cm grosime, prezentând o perforație cu diametrul de 1,9 cm. Notă: un obiect identic ca dimensiuni este descris în volumul *Așezări din Moldova*, la pag. 234 ca fiind descoperit într-o așezare încadrată în epoca bronzului, eventual început de Hallstatt la Coarnele Caprei (jud. Iași) – *Iazul lui Pais*, și ilustrat în planșa CXXI/4. Inv. nr. 23756.

126. Măciucă din bronz, cu trei protuberanțe dispuse simetric pe curbura maximă. Dimensiuni: diametru 4,0 cm, înălțimea 4 cm, diametrul găurii 1,6 cm. Proveniență necunoscută. Inv. nr. 23757.

CONSIDERAȚII ASUPRA COLECȚIEI

La final, sunt necesare câteva considerații asupra importanței donației primite de către Muzeul de Istorie a Moldovei. În primul rând, donațiile primite din partea doamnelor Ecaterina Olaru și Rodica Cezara Popovici contribuie la mărirea patrimoniului instituției, dar și la acoperirea unor domenii și tematici importante din punct de vedere al interesului muzeal, dar care sunt reflectate printr-un număr relativ redus de repere în colecțiile existente ale muzeului.

Cele 115 fotografii ale colecției nu surprind numai aspecte din viața familiei Zaharia, ci cuprind și contextul și *parfumul* unei epoci care va cunoaște o profundă transformare socială după cel de-al doilea război mondial. Iar fotografiile ne *povestesc* singure, fie că vorbim de viața studentească, atât sub aspectul ei cazon sau cel din timpul unor excursii școlare, fie că ne referim la învățământul preuniversitar din perioada interbelică, pus în antiteză cu cel din perioada postbelică.

Deosebit de interesante sunt și fotografiile realizate pe unele șantiere arheologice, ce surprind și vizitarea acestora de către grupuri de elevi și muncitori, sau cele de la manifestările științifice din epocă. Într-un număr de patru fotografii îl regăsim alături de Neculai Zaharia și pe arheologul N. N. Moroșan, cel care avea să cunoască un destin tragic. O fotografie inedită este și cea surprinsă în timpul unei vizite la Iași a lui Nicolae Ceaușescu care vorbește cu Gh. Olaru, fiul *adoptiv* al familiei Emilia și Neculai Zaharia.

Diplomele și documentele personale ale familiei Zaharia sunt alte obiecte valoroase pentru patrimoniul cultural, cum sunt și cele patru obiecte arheologice rămase de la Neculai Zaharia.

DONATIONS RECEIVED BY MOLDAVIA'S HISTORY MUSEUM.

THE COLLECTION EMILIA AND NECULAI ZAHARIA

(ABSTRACT)

During the years 2015-2016, the heritage of Moldavia's History Museum was enriched through a remarkable donation received from Mrs. Ecaterina Olaru and Mrs. Rodica Cezara Popovici, a donation made up of items that belonged to the family Emilia and Neculai Zaharia, important figures of Romanian archaeology, with irrefutable contributions in what regards the discovery of the old settlements in the Moldavian area. Although scientific publications previously published a series of biographical data on Emilia and Neculai Zaharia, these are either incomplete, or contain some errors. The documents in the Zaharia family archives, that constitute part of the donation to Moldavia's History Museum, now allow for the needed additions and rectifications.

Keywords: *Moldavia's History Museum, archaeology, donations*

PLANȘA 2



*Amintire a lui
nepotului Gheorghe V. Neaula
21 ian 1929*

10



12



13



14

CARTE
Carte de
Inamintire
prezentata de
Gheorghe V. Neaula
Gheorghe V. Neaula
Locul



15

PLANȘA 3



17

16

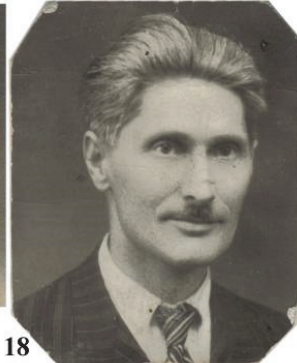

18

Se țineau de
Ad. T. Zam. N. P.
Loh... culon
1922



19



20



21



22



23

În Apărarea revoluției
16 Trambuleț, sat gârânc
Mordun cel bun.
23 01 1974
București Tomi Prodan.

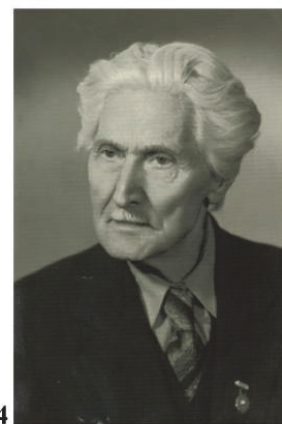

24

PLANȘA 5



28

29



30



31 *Jumbecea Brașov 1936. Foto. Hra. Mășin*

Jumbecea Brașov 1936. Foto. Puiu Mășin 32

33

34



ANGELO
BRAȘOV
Polana
1936



PLANȘA 6



35



36



37



38



39



40

41



42



43



PLAȘA 7



19. VII 1926. Jasi
 Inui pui problema: ra nu rit nici adola u votala colop
 cum esti tu. Soga
 Atel unu, core te decaturaza, cand miile
 te iucaturaza, nu pot... mii data mitet hot
 Unia deat... Theodor.
 Onul, la care ouca feti de toleranta provine nu
 din indiferenta ei din convingerea, inspira altora sa
 spot unu si unu respect
 Soga Plauit

44

45 "fiat Longa" Coud. si 2 ltr. Maiu 1925. Jasi.
CARTE POSTALE
 Correspondance Adresse

Stefanescu N.N. Morogan V. Radu Jonescu
 Cuzulscara Hramuscu



47

46
 Sui Neculai Zaharia in unu de deabilita
 putentia qd dragoste
 2 Februarie 1926.
 Mica Florea



48



Comuna M. Romanul Jasi
 1925.

PLANȘA 8



49

Cabana după vârful
Ceahlău în grupul de
excursionist și excursii
Bătaie - 1925.



În grup de excursionist
de la secția geografică
fazi în drum spre Parauz
1924. -
hly

50



52



51



53



Aleia Copou.
Maiu 1925.

54



Aleia Copou
Iunie 1925.

PLAȘA 9



PW508'21 BQ 508821



Eranssi lugofici
Schero prof. Vasili
prof. univ. Al. David.
1926.

PLAȘA 10



61



62



63



64



65



PLAȘA 11



66



67



68



69



70



71



PLANȘA 13



79



81



80

Mantiner. la f. no. 1000 în Cimitirul. Pacea
Brl. 1931
Ily



82

Pusea pietri fundamentale
f. unid. local. al. Sc. No. 1
Brl. 1931
Prof. și elevi

CARTE POSTALE

Correspondance



Adresse



D^{na} Nicolau

15 Mai 1966

alui prof. Zaharia
amintire. Sincera de
1 Mai, în ocazia
Cetății. Saxe-

83

477a Brovira

PLAȘA 14



84



*Valca dupului.
Pe „monia”
86. XI. 1955*

87



85



88

*Valca dupului.
Pe fata mizerului.
Mr. asistent Sini Marin
de explicati.
Ma eratin, cu vas.*



86

Hanesti 308, 1971

PLANȘA 15



89



90

*1979
Aniversarea absolvenților Liceului
Suceava 1914 a hie: Altea Zamoni.*

Doa. Elena prof. L. emăina, prof. Aurelia Zaharia, Doa. Lucreia Zaharia soția dr. Zaharia



91

*Asociații Prof. N. Zaharia
la aniversarea zilei de a 25-a
aniversării a abs. hie Altea Zamoni
1979*

*Doa. Stana la dreapta:
Sediția Căminului din 1914
Doa. Elena soția prof. emăina
Doa. Rodica Necăreanu - prof. emăina
Doa. Lucreia Zaharia
Doa. Lucreia Zaharia soția
Prof. N. Zaharia*

PLANȘA 16



92



93

Jubileul de 20 ani de la absolvire 1972
a elevilor liceului „Cluje” Iași



94

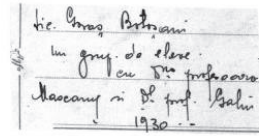

95



96



97

PLAȘA 17



98



101



99



100

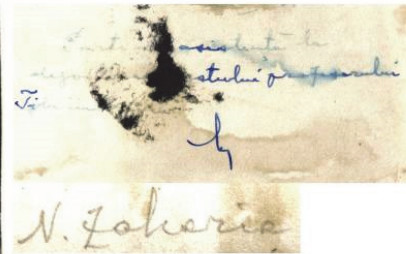

PLANȘA 18



102



105



103



106

Haneșki Saug. 1971



104



107

Neculai Zaharia

PLAȘA 19



108

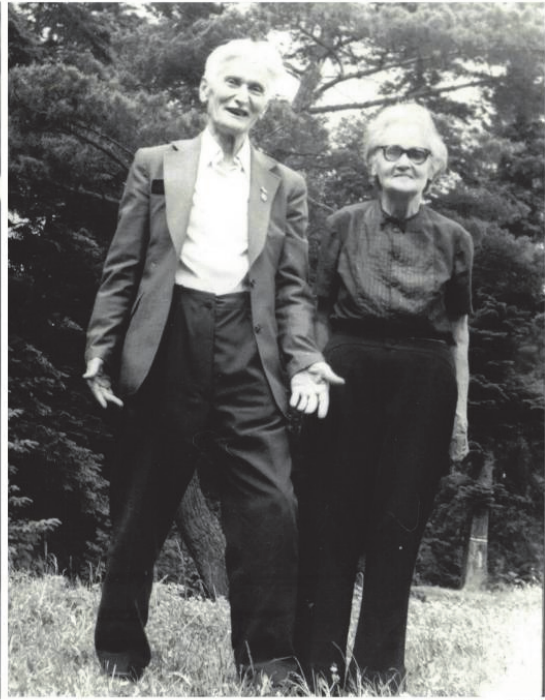

109

*Ani ntiri de la Varatec
Mai 1975*



110



111

*În amintirea frumoasei
zile petrecute la
Varatec
83 01 1974
București*
Fam. Ing. V. Probescu

PLANȘA 20



112

Sotii prof. Emilio și Neculai Zahario la
Lăpătari - Huedin - Bălțani

Emilia Zahario
la 65 ani

113



115

114



PLANȘA 22

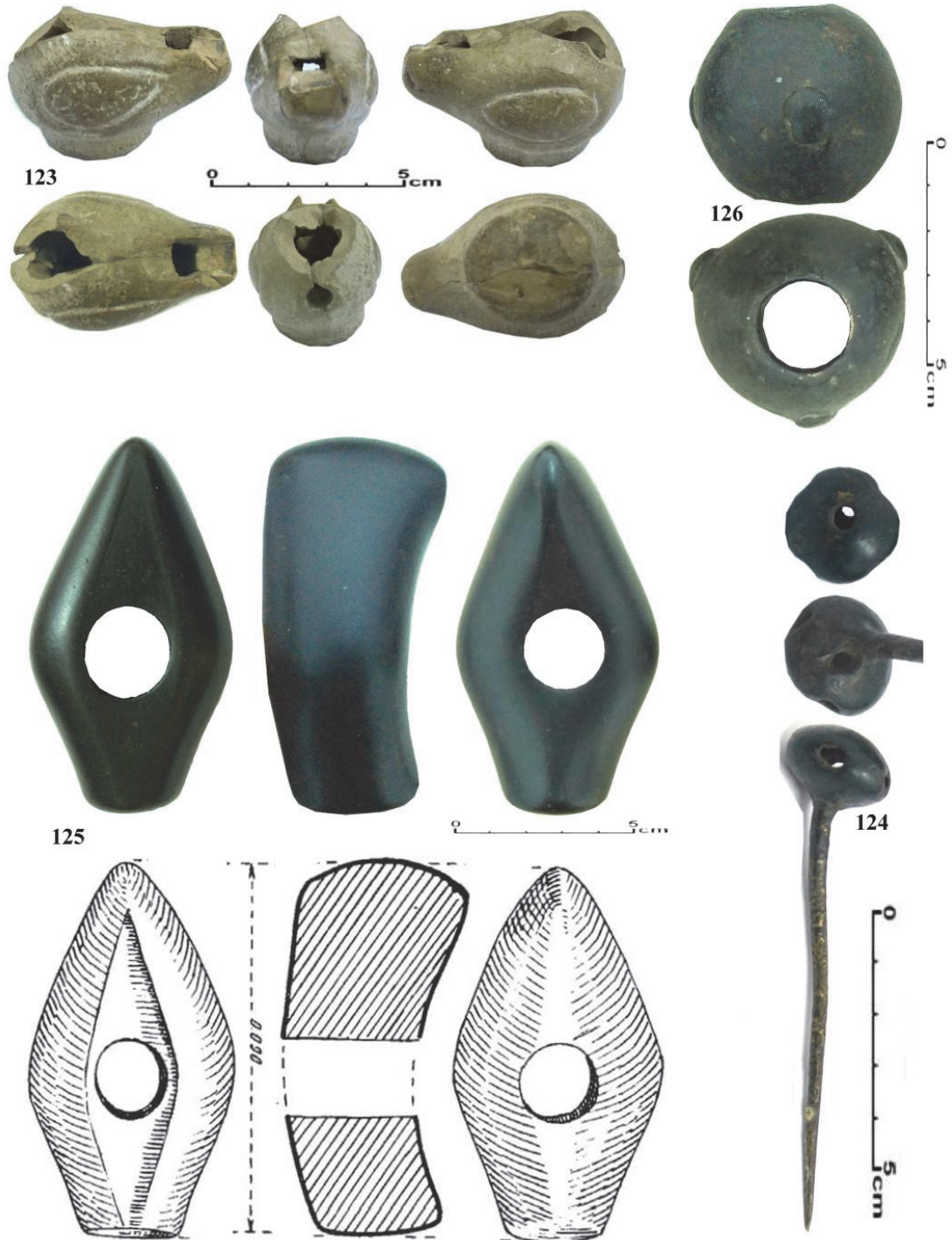

Notă: Desenul toporului descoperit la Coarnele Caprei (jud.Iași) – Iazul lui Pais, ilustrat în volumul *Așezări din Moldova* (1970) în planșa CXXI/4.